

บทที่ 3

วิธีดำเนินการวิจัย

งานวิจัยนี้มีวัตถุประสงค์ เพื่อศึกษาถึงความคิดเห็นของครูและผู้บริหารจัดการเรียนร่วมของเด็กที่มีความต้องการพิเศษในโรงเรียนอนุบาลภาสินี สังกัดสำนักบริหารงานคณะกรรมการส่งเสริมการศึกษาเอกชน ผู้วิจัยได้ศึกษาและดำเนินการตามลำดับดังนี้

1. วัตถุประสงค์ของการวิจัย
2. ประชากรและกลุ่มตัวอย่าง
3. เครื่องมือที่ใช้ในการเก็บรวบรวมข้อมูล
4. การสร้างเครื่องมือ
5. การเก็บรวบรวมข้อมูล
6. การวิเคราะห์ข้อมูล

วัตถุประสงค์ของการวิจัย

ศึกษาความคิดเห็นของผู้บริหาร ครูและผู้บริหารจัดการเรียนร่วมของเด็กที่มีความต้องการพิเศษในโรงเรียนอนุบาลภาสินี สังกัดสำนักบริหารงานคณะกรรมการส่งเสริมการศึกษาเอกชน

ประชากรและกลุ่มตัวอย่าง

1. ประชากร

ประชากรที่ใช้ศึกษาในครั้งนี้เป็นครูและผู้บริหารในโรงเรียนอนุบาลภาสินี สังกัดสำนักบริหารงานคณะกรรมการส่งเสริมการศึกษาเอกชน จำนวน 169 คน แยกได้ดังนี้ ผู้บริหารจำนวน 4 คน ครูผู้สอนจำนวน 25 คน ผู้ปกครองเด็กปกติจำนวน 86 คน และผู้ปกครองสำหรับเด็กพิเศษ จำนวน 28 คน

2. กลุ่มตัวอย่าง

กลุ่มตัวอย่างที่ใช้ศึกษาในครั้งนี้คือครูและผู้ปกครองในโรงเรียนอนุบาลภาสินี สังกัดสำนักบริหารงานคณะกรรมการส่งเสริมการศึกษาเอกชน จำนวน 122 คน แยกได้ดังนี้ ผู้บริหารจำนวน 4 คน ครูผู้สอนจำนวน 24 คน ผู้ปกครองเด็กปกติจำนวน จำนวน 70 คน และ ผู้ปกครองสำหรับเด็กพิเศษ จำนวน 24 คน ใช้การสุ่มแบบชั้นภูมิ โดยกำหนดขนาดกลุ่มตัวอย่าง และสุ่มตัวอย่างแบบแบ่งชั้น จากตาราง Krejcie and Morgan (พวงรัตน์ ทวีรัตน์, 2540, หน้า 303)

ตารางที่ 3.1 เปรียบเทียบประชากรและกลุ่มตัวอย่างจากตาราง Krejcie and Morgan (พวงรัตน์ ทวีรัตน์, 2540, หน้า 303)

| | ประชากร | กลุ่มตัวอย่าง |
|-----------------------|---------|---------------|
| 1. ผู้บริหาร โรงเรียน | 4 | 4 |
| 2. ครูผู้สอน | 25 | 24 |
| 3. ผู้ปกครองเด็กปกติ | 86 | 70 |
| 4. ผู้ปกครองเด็กพิเศษ | 28 | 24 |
| รวม | 169 | 122 |

เครื่องมือที่ใช้ในการวิจัย

เครื่องมือที่ใช้ในการวิจัยครั้งนี้ เป็นแบบสอบถามสำหรับครูและผู้ปกครอง ในโรงเรียนอนุบาลภาสินี สังกัดสำนักบริหารงานคณะกรรมการส่งเสริมการศึกษาเอกชน กรอบแนวคิดที่ใช้ศึกษาในครั้งนี้ได้แก่

- ส่วนที่ 1 หลักการและการรับเด็กเรียนร่วม
- ส่วนที่ 2 การดำเนินงานด้านบุคลากร
- ส่วนที่ 3 การดำเนินงานทางด้านอาคารสถานที่
- ส่วนที่ 4 การจัดกิจกรรมและการประเมินผลของการเรียนร่วม

โดยในแบบสอบถามทั้ง 4 ฉบับ แบ่งออกเป็น 2 ตอน คือ

ตอนที่ 1 รายละเอียดคุณลักษณะของผู้ตอบแบบสอบถามประกอบด้วย เพศ อายุ อาชีพ ระดับการศึกษา ประสบการณ์การทำงาน

ตอนที่ 2 ประกอบด้วยข้อคำถามเกี่ยวกับการจัดการเรียนร่วมของเด็กที่มีความต้องการพิเศษซึ่งแบ่งเป็น 4 ส่วน เป็นแบบสอบถามแบบมาตราส่วนประมาณค่า ดังนี้

| | | |
|-----------|---|---------------|
| ส่วนที่ 1 | หลักการและการรับเด็กเรียนร่วม | ข้อที่ 1 - 10 |
| ส่วนที่ 2 | การดำเนินงานด้านบุคลากร | ข้อที่ 11- 20 |
| ส่วนที่ 3 | การดำเนินงานทางด้านอาคารสถานที่ | ข้อที่ 21 -30 |
| ส่วนที่ 4 | การจัดกิจกรรมและการประเมินผลของการเรียนร่วม | ข้อที่ 31- 40 |

การสร้างเครื่องมือ

ผู้วิจัยได้ดำเนินการสร้างเครื่องมือ เพื่อใช้ในการศึกษาดังนี้

1. ศึกษาเอกสาร วารสาร หนังสือและงานวิจัยต่าง ๆ ที่เกี่ยวข้องกับการจัดการเรียนร่วมของเด็กที่มีความต้องการพิเศษ

2. กำหนดกรอบแนวคิดตามวัตถุประสงค์ในการสร้างแบบสอบถาม

3. สร้างแบบสอบถามตามวัตถุประสงค์ของประเด็นในแต่ละด้าน

4. นำแบบสอบถามเสนออาจารย์ที่ปรึกษา เพื่อตรวจสอบแก้ไข

1) รศ. พิมพ์พรรณ วรชุตินทร

2) ดร. ดิเรก สุขสุนัย

5. นำแบบสอบถามเสนอผู้ทรงคุณวุฒิ ซึ่งได้แก่ นักวิชาการและผู้เชี่ยวชาญจำนวน 3 ท่าน เพื่อพิจารณาตรวจสอบคุณภาพและความตรงของเนื้อหาและการใช้ภาษา

6. นำแบบสอบถามที่ผู้ทรงคุณวุฒิปรับแก้ไข เสนออาจารย์ที่ปรึกษาอีกครั้งหนึ่ง

7. นำแบบสอบถามที่แก้ไขแล้วไปทดลองใช้ (Try out) กับผู้บริหาร ครูผู้สอน ผู้ปกครองที่ไม่ใช่กลุ่มตัวอย่าง

แผนภูมิแสดงลำดับขั้นตอนการสร้างเครื่องมือ

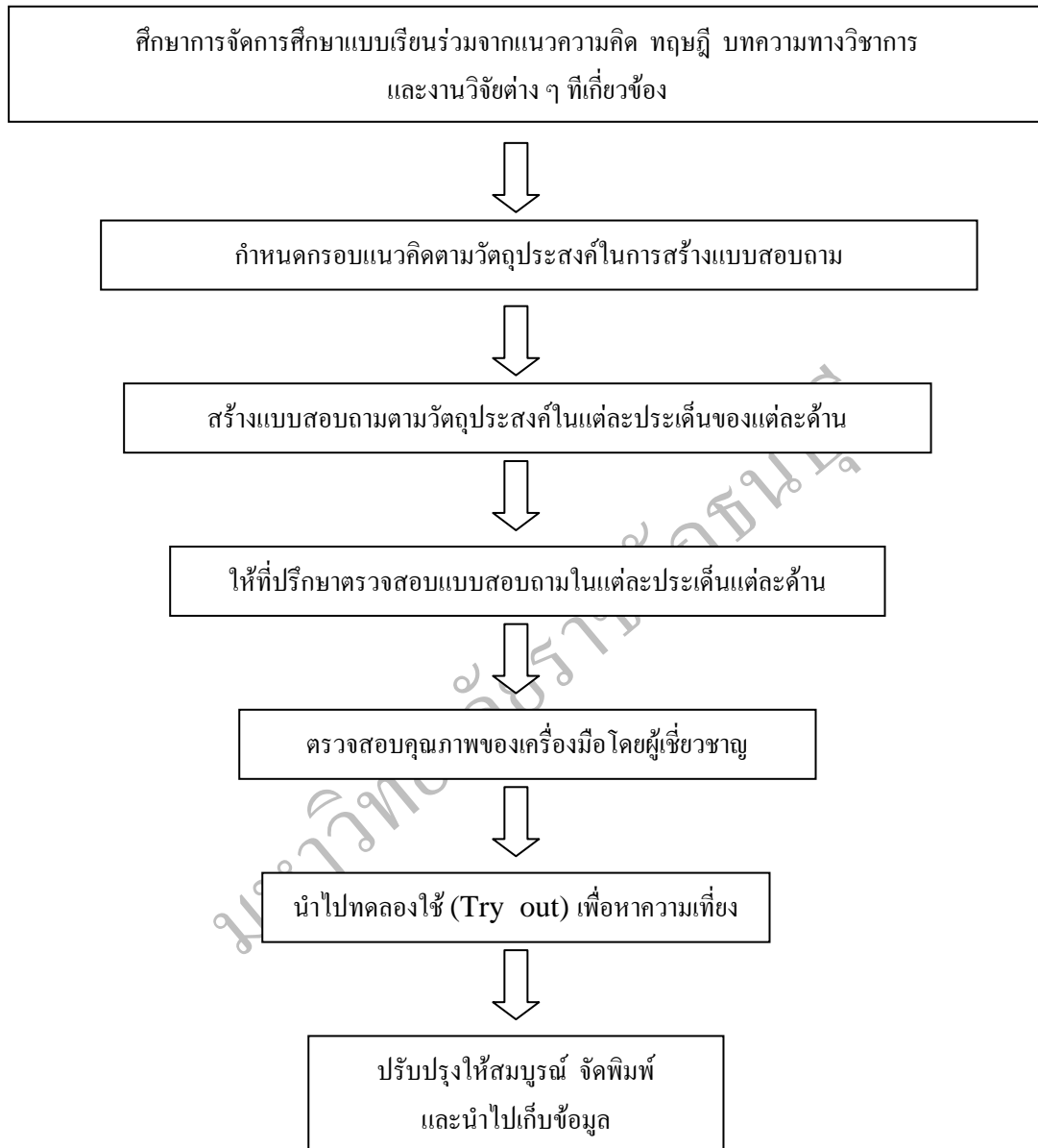

ภาพที่ 3.1 แผนภูมิแสดงลำดับขั้นตอนการสร้างเครื่องมือ

การหาคุณภาพของเครื่องมือ

1. การหาความตรงตามเนื้อหา (IOC) index of objective congruence การพิจารณาความครอบคลุมของแบบสอบถาม ตามวัตถุประสงค์ของการวิจัยและความเป็นปรนัยของคำถาม

วิธีการหาคุณภาพของแบบสอบถาม ใช้วิธีการหาความเที่ยงตรงตามเนื้อหาโดยอาศัยดุลพินิจของผู้เชี่ยวชาญ 3 ท่าน ซึ่งเป็นการลงความเห็นและให้คะแนนแบบสอบถามทุกข้อ ได้ค่าดัชนี IOC มากกว่าหรือเท่ากับ 0.5 จึงถือว่าเหมาะสมที่จะนำไปใช้ในงานวิจัย ประกอบด้วย

- | | |
|------------------------------|---|
| 1.1 ดร. นิวัตติ น้อยมณี | ผู้อำนวยการสำนักงานเขตพื้นที่การศึกษาสมุทรปราการ เขต 2 |
| 1.2 อาจารย์สามารถ ผดุงเกษมคง | ผู้ตรวจราชการ หัวหน้ากลุ่มส่งเสริมการศึกษาเอกชน |
| 1.3 อาจารย์อัครารรรณ มะกะเจ | อาจารย์ผู้เชี่ยวชาญประจำภาควิชาการศึกษาพิเศษมหาวิทยาลัยราชภัฏสวนดุสิต |

$$IOC = \frac{\sum R}{N}$$

เมื่อ IOC แทน ดัชนีความสอดคล้องระหว่างคำถามกับลักษณะพฤติกรรม
 $\sum R$ แทน ผลรวมของคะแนนความคิดของผู้เชี่ยวชาญเนื้อหาของทั้งหมด
N แทน จำนวนผู้เชี่ยวชาญ

จากการหาค่า IOC จากผู้เชี่ยวชาญทั้ง 3 ท่าน ได้ค่า IOC = 0.98

2. การหาค่าความเชื่อมั่น (Reliability) หลังจากผู้เชี่ยวชาญตรวจสอบและผู้วิจัยได้ทำการแก้ไข แล้วนำแบบสอบถามไปทดลองใช้ (Try Out) กับครูและผู้ปกครองโรงเรียนสันต์เสริมวิทย์ ที่ไม่ได้เลือกเป็นกลุ่มตัวอย่าง จำนวน 30 คน หลังจากได้ข้อมูลแล้วนำไปวิเคราะห์ค่าความเที่ยงใช้สูตร แอลฟา (Alpha-Coefficient) ตามแนวทางของครอนบาค (cronbach, 1970, p.161)

แบบสอบถามความคิดเห็นของครูและผู้ปกครองต่อการจัดการจัดการเรียนร่วมของเด็กที่มีความต้องการพิเศษ ได้ค่าความเชื่อมั่น $\alpha = 0.93$

โดยใช้สูตร

$$a = \frac{n}{n-1} \left\{ 1 - \frac{\sum S_1^2}{S_1^2} \right\}$$

การเก็บรวบรวมข้อมูล

ผู้วิจัยได้ดำเนินการเก็บรวบรวมข้อมูลดังนี้

1. ขอนหนังสือจากโครงการบัณฑิตศึกษา มหาวิทยาลัยราชภัฏธนบุรี เพื่อขอความร่วมมือไปยังผู้อำนวยการเขตพื้นที่การศึกษาสมุทรปราการ เขต 2 เพื่อทำหนังสือขอความร่วมมือกับทางโรงเรียน ในการขอความอนุเคราะห์ด้านข้อมูล

2. จัดส่งแบบสอบถามให้ผู้บริหารโรงเรียน ครูผู้สอนและผู้ปกครอง ด้วยตนเอง

3. เก็บรวบรวมแบบสอบถาม นำข้อมูลที่ได้จากแบบสอบถามมาทำการวิเคราะห์ข้อมูล เพื่ออภิปรายผลในลำดับขั้นต่อไป

ตารางที่ 3.2 จำนวนแบบสอบถามที่ส่งไปและได้รับกลับคืนมา

| กลุ่มตัวอย่าง | ส่งไป (ฉบับ) | ได้รับคืน (ฉบับ) | ร้อยละ | แบบสอบถาม ที่สมบูรณ์ | ร้อยละ |
|---|-----------------|---------------------|--------|-------------------------|--------|
| 1. ผู้บริหาร | 4 | 4 | 100 | 4 | 100 |
| 2. ครูผู้สอน | 24 | 24 | 100 | 24 | 100 |
| 3. ผู้ปกครองเด็กปกติ | 70 | 70 | 100 | 70 | 100 |
| 4. ผู้ปกครองเด็กที่มีความ ต้องการพิเศษ | 24 | 24 | 100 | 24 | 100 |
| รวม | 122 | 122 | 100 | 122 | 100 |

ผู้วิจัยได้ดำเนินการจัดทำแบบสอบถามแบ่งออกเป็น 2 ชุด ดังรายละเอียดดังนี้

แบบสอบถามชุดที่ 1 สำหรับครู ซึ่งประกอบด้วย ผู้บริหาร และครูผู้สอน

ตอนที่ 1 รายละเอียดคุณลักษณะของผู้ตอบแบบสอบถามประกอบด้วย เพศ อายุ อาชีพ ระดับการศึกษา ประสบการณ์การทำงาน เป็นข้อมูลระดับนามบัญญัติ จึงใช้การวิเคราะห์โดยการแจกแจงความถี่และหาค่าร้อยละ

ตอนที่ 2 ประกอบด้วยข้อคำถามเกี่ยวกับการจัดการเรียนร่วมเด็กที่มีความต้องการพิเศษ ซึ่งแบ่งเป็น 4 ส่วน ดังนี้

ส่วนที่ 1 หลักการและการรับเด็กเรียนร่วม

ส่วนที่ 2 การดำเนินงานทางด้านบุคลากร

ส่วนที่ 3 การดำเนินงานทางด้านอาคารสถานที่

ส่วนที่ 4 การจัดกิจกรรมและการประเมินผลของการเรียนร่วม

เป็นแบบสอบถามแบบมาตราส่วนประมาณค่า (Rating scale) โดยแบ่งน้ำหนักการปฏิบัติเป็น 5 ระดับ จึงใช้การวิเคราะห์โดยการหาค่าเฉลี่ย (\bar{X})

แบบสอบถามชุดที่ 2 สำหรับผู้ปกครอง

ตอนที่ 1 รายละเอียดคุณลักษณะของผู้ตอบแบบสอบถามประกอบด้วย เพศ อายุ อาชีพ ระดับการศึกษา ข้อมูลเกี่ยวกับเด็ก เป็นข้อมูลระดับนามบัญญัติ จึงใช้การวิเคราะห์โดยการแจกแจงความถี่และหาค่าร้อยละ

ตอนที่ 2 ประกอบด้วยข้อคำถามเกี่ยวกับการจัดการเรียนร่วมของเด็กที่มีความต้องการพิเศษ ซึ่งแบ่งเป็น 4 ส่วน ดังนี้

ส่วนที่ 1 หลักการและการรับเด็กเรียนร่วม

ส่วนที่ 2 การดำเนินงานทางด้านบุคลากร

ส่วนที่ 3 การดำเนินงานทางด้านอาคารสถานที่

ส่วนที่ 4 การจัดกิจกรรมและการประเมินผลของการเรียนร่วม

เป็นแบบสอบถามแบบมาตราส่วนประมาณค่า (rating scale) โดยแบ่งน้ำหนักการปฏิบัติเป็น 5 ระดับ จึงใช้การวิเคราะห์โดยการหาค่าเฉลี่ย (\bar{X})

ผู้วิจัยใช้โปรแกรมคอมพิวเตอร์สำเร็จรูป SPSS (statistical package for the social science) โดยแบ่งออกเป็น 3 ตอน ดังนี้

ตอนที่ 1 รายละเอียดคุณลักษณะของผู้ตอบแบบสอบถามประกอบด้วย เพศ อายุ อาชีพ ระดับการศึกษา ประสบการณ์การทำงาน เป็นข้อมูลระดับนามบัญญัติ จึงใช้การวิเคราะห์โดยการแจกแจงความถี่และหาค่าร้อยละ

ตอนที่ 2 ประกอบด้วยข้อคำถามเกี่ยวกับการจัดการเรียนร่วมเด็กที่มีความต้องการพิเศษ ซึ่งแบ่งเป็น 4 ส่วน ดังนี้

ส่วนที่ 1 หลักการและการรับเด็กเรียนร่วม

ส่วนที่ 2 การดำเนินงานทางด้านบุคลากร

ส่วนที่ 3 การดำเนินงานทางด้านอาคารสถานที่

ส่วนที่ 4 การจัดกิจกรรมและการประเมินผลของการเรียนร่วม

แบบสอบถามทั้ง 4 ส่วนเป็นแบบสอบถามแบบมาตราส่วนประมาณค่า (rating scale) โดยแบ่งน้ำหนักการปฏิบัติเป็น 5 ระดับ จึงใช้การวิเคราะห์โดยการหาค่าเฉลี่ย (\bar{X}) จำนวนข้อคำถาม 40 ข้อ โดยมีเกณฑ์ให้ผู้ตอบพิจารณาดังนี้ (นิภา เมธธาวิชัย, 2543, หน้า 125)

| | | |
|---|-------------|--------------------------------------|
| 5 | หมายความว่า | ความคิดเห็นในระดับเห็นด้วยมากที่สุด |
| 4 | หมายความว่า | ความคิดเห็นในระดับเห็นด้วยมาก |
| 3 | หมายความว่า | ความคิดเห็นในระดับเห็นด้วยปานกลาง |
| 2 | หมายความว่า | ความคิดเห็นในระดับเห็นด้วยน้อย |
| 1 | หมายความว่า | ความคิดเห็นในระดับเห็นด้วยน้อยที่สุด |

เกณฑ์การแปลความหมายของค่าเฉลี่ย

| คะแนนเฉลี่ย | ระดับความคิดเห็น |
|-------------|----------------------------|
| 4.50 – 5.00 | หมายถึง เห็นด้วยมากที่สุด |
| 3.50 – 4.49 | หมายถึง เห็นด้วยมาก |
| 2.50 – 3.49 | หมายถึง เห็นด้วยปานกลาง |
| 1.50 – 2.49 | หมายถึง เห็นด้วยน้อย |
| 1.00 – 1.49 | หมายถึง เห็นด้วยน้อยที่สุด |

สถิติที่ใช้ในการวิจัย

สถิติที่ใช้ในการวิจัยครั้งนี้ แบ่งออกเป็น 3 ประเภท คือ

1. สถิติที่ใช้ในการตรวจสอบและหาคุณภาพของเครื่องมือ (แบบสอบถาม)

1.1 หาค่าความเชื่อมั่นของแบบสอบถาม โดยใช้ค่าสัมประสิทธิ์แอลฟา (alpha-coefficient) ตามแนวทางของครอนบาค (cronbach, 1970, p.161) จากสูตร

$$a = \frac{n}{n-1} \left\{ 1 - \frac{\sum s_1^2}{s_1^2} \right\}$$

2. สถิติพื้นฐานที่ใช้ในการวิเคราะห์ข้อมูล การวิเคราะห์ข้อมูลในการศึกษาผู้ศึกษาใช้ค่าสถิติพื้นฐานดังนี้

2.1 ค่าเฉลี่ย (mean)

$$\bar{X} = \frac{\sum X}{n}$$

2.2 ค่าส่วนเบี่ยงเบนมาตรฐาน (standard deviation) (พวงรัตน์ ทวีรัตน์, 2540, หน้า

143)

$$SD = \sqrt{n \sum \frac{X^2 - (\sum X)^2}{n(n-1)}}$$

มหาวิทยาลัยราชภัฏธนบุรี